

IV Всероссийская конференция - Съезд родителей детей инвалидов



Региональное отделение ВОРДИ Орловской области

12-14 декабря 2021 года
г. Москва

Черенкова Светлана Николаевна

- Председатель РО ВОРДИ Орловской области;
- Член Совета ВОРДИ;
- Федеральный куратор направления «Паллиатив» в Совете ВОРДИ;
- Член Координационного совета по делам инвалидов и других лиц с ограничениями жизнедеятельности при Правительстве Орловской области;
- Координатор Орловского социального кластера;
- Руководитель Семейного МФЦ г.Орел.



ПРАВЛЕНИЕ РО ВОРДИ Орловской области

***Мы – родители!
Нас объединили наши дети!
Ради улучшения качества жизни
семей с детьми-инвалидами мы
объединились и зовем Вас
стать членом нашей большой
семьи ВОРДИ!***



РО ВОРДИ Орловской области

Региональное отделение Всероссийской организации родителей детей инвалидов Орловской области открыто 19 марта 2018 года. Зарегистрировано в качестве юридического лица 17 марта 2020 года

С начала работы регионального отделения ВОРДИ Орловской области наблюдается положительная динамика численности членов организации, реализуемых проектов, решенных проблемных вопросов системного характера и индивидуального.



ВОРДИ: целевая аудитория

Наши благополучатели - семьи, воспитывающие детей-инвалидов и инвалидов старше 18 лет, нуждающихся в представительстве своих интересов

По данным Федерального реестра инвалидов по состоянию на 01.10.2021 численность

- Детей-инвалидов в Орловской области составила 2 993 человека;
- Молодых инвалидов (18-30 лет) составляет 2 328 человека;
- Инвалидов с детства не менее 5 000 человек.

Общая численность благополучателей не менее 8-10 тысяч семей



Представители РО ВОРДИ Орловской области участвуют в общественных советах
и взаимодействуют с органами исполнительной и законодательной власти

- Координационный совет по делам инвалидов других лиц с ограничениями жизнедеятельности при Правительстве Орловской области;
- Общественный совет при департаменте здравоохранения;
- Общественный совет при МСЭ;
- Общественный Совет по делам инвалидов при администрации г.Орла;
- Координационный совет по вопросам развития образования лиц с инвалидностью и обучающихся с ограниченными возможностями здоровья.



ПАРТНЕРЫ РО ВОРДИ Орловской области

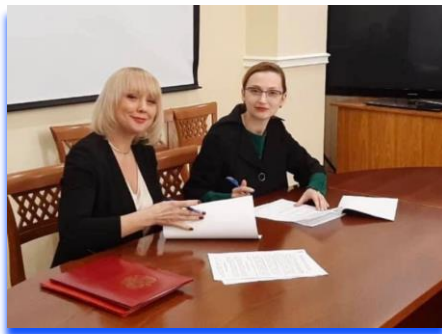

Уполномоченный по правам ребенка в Орловской области, Орловское региональное отделение Фонда социального страхования Российской Федерации, Департамент социальной защиты, опеки и попечительства Орловской области, Департамент здравоохранения Орловской области, Департамент образования Орловской области, МСЭ, Областной Совет народных депутатов Орловской области, Пенсионный Фонд РФ, Центр управления регионом, Общественная палата Орловской области, Орловский региональный центр психолого-медико-социального сопровождения, НКО, Орловская митрополия РПЦ

ВОРДИ: взаимодействие с главой региона



В августе 2019 года состоялся первый круглый стол губернатором Орловской области А.Е. Клычковым по проблемам оказания медицинской помощи детям-инвалидам и паллиативной медицинской помощи. Также были озвучены проблемы сопровождения инвалидов с детства, реабилитации/абилитации, обеспечения детей-инвалидов лекарственными средствами и медицинским оборудованием. Даны соответствующие поручения.



Рабочие встречи в главой региона носят системный характер, ежегодно проводятся итоговые круглые столы по результатам выполненных поручений, решаются самые острые проблемные вопросы под личным контролем губернатора.

ВОРДИ: первые документальные итоги диалога

ПЛАН
мероприятий взаимодействия органов исполнительной власти специальной компетенции Орловской области с Орловского регионального отделения Всероссийской организации родителей детей-инвалидов и инвалидов старше 18 лет с ментальными и иными нарушениями (ВОРДИ).

1. Мероприятия, направленные на оказание содействия Орловскому региональному отделению Всероссийской организации родителей детей-инвалидов и инвалидов старше 18 лет с ментальными и иными нарушениями (ВОРДИ) в решении вопросов в сфере здравоохранения:

1.1. Решение вопросов получения медицинской помощи детьми с онкологическими заболеваниями, включая психологическую помощь; создание благотворительного фонда для оказания помощи детям с онкологическими заболеваниями; формирование попечительского совета регионального фонда помощи детям с онкологическими заболеваниями.

1.2. Организация детской паллиативной помощи в регионе (создание специализированного отделения паллиативной помощи; укомплектование штата выездной службы паллиативной помощи специалистами узкого профиля; создание регионального реестра детей, нуждающихся в паллиативной помощи; разработка нормативно-правовых актов, регулирующих оказание паллиативной помощи детям на региональном уровне; организация межведомственного взаимодействия по вопросам оказания паллиативной помощи).

1.3. Рассмотрение вопроса обеспечения медицинским оборудованием детей-инвалидов на дому.

1.4. Обеспечение лекарственных препаратами и лечебным питанием детей-инвалидов.

1.5. Организация ранней помощи в регионе.

1.6. Разработка схемы маршрутизации заболеваний и размещение данной информации в открытом доступе.

1.7. Организация круглого стола по вопросам оказания паллиативной помощи.

Ответственный исполнитель: Департамент здравоохранения Орловской области.

2. Мероприятия, направленные на оказание содействия Орловскому региональному отделению Всероссийской организации родителей детей-инвалидов и инвалидов старше 18 лет с ментальными и иными нарушениями (ВОРДИ) в решении вопросов в сфере социальной защиты населения:

2.1. Рассмотрение вопроса введения дополнительных мер социальной поддержки семей, воспитывающих детей-инвалидов, в том числе возможность приобретения технических средств реабилитации.

2.2. Рассмотрение возможности организации социальной помощи на дому семьям с тяжелобольными детьми (сиделки).

2.3. Привлечение представителей Орловского регионального отделения Всероссийской организации родителей детей-инвалидов и инвалидов старше 18 лет с ментальными и иными нарушениями (ВОРДИ) к разработке региональной программы по формированию системы комплексной реабилитации и абилитации инвалидов и детей-инвалидов.

2.4. Оказание содействия в информационной поддержке по вопросам защиты детей-инвалидов и инвалидов старше 18 лет с ментальными и иными нарушениями; разработке социального портала.

Ответственный исполнитель: Департамент социальной защиты, опеки и попечительства, труда и занятости Орловской области.

3. Мероприятия, направленные на оказание содействия Орловскому региональному отделению Всероссийской организации родителей детей-инвалидов и инвалидов старше 18 лет с ментальными и иными нарушениями (ВОРДИ) в решении вопросов в сфере строительства, жилищно-коммунального хозяйства:

3.1. Рассмотрение вопроса изменения нормативов жилой площади для постановки на учет в качестве нуждающихся, предоставления льготной ипотеки для семей с детьми-инвалидами, получения субсидии.

3.2. Создание безбарьерной среды для инвалидов и маломобильных категорий населения в общественных местах, дворах территорий, спортивных и детских площадках.

Ответственный исполнитель: Департамент строительства, топливно-энергетического комплекса, жилищно-коммунального хозяйства, транспорта и дорожного хозяйства Орловской области Орловской области, главы муниципальных районов и городских округов Орловской области.

4. Мероприятия, требующие межведомственного взаимодействия органов исполнительной государственной власти специальной компетенции Орловской области:

4.1. Оказание содействия в выделении отдельного помещения для деятельности регионального отделения Всероссийской организации родителей детей-инвалидов и инвалидов старше 18 лет с ментальными и иными нарушениями (ВОРДИ) на территории г. Орла и иных муниципальных районов и городских округов Орловской области по необходимости.

4.2. Оказание содействия в создании ресурсной площадки, социальных кластеров в муниципальных образованиях Орловской области.

Ответственные исполнители: Департамент социальной защиты, опеки и попечительства, труда и занятости Орловской области, Департамент здравоохранения Орловской области, Департамент строительства, топливно-энергетического комплекса, жилищно-коммунального хозяйства, транспорта и дорожного хозяйства Орловской области Орловской области, главы муниципальных районов и городских округов Орловской области.

Срок отчета о выполнении мероприятий 4 квартал 2019 года (не позднее 20 декабря 2019 года).

Член Правительства Орловской области –
руководитель Департамента социальной
защиты населения, опеки и попечительства,
труда и занятости Орловской области

И. А. Гаврилина



ДЕПАРТАМЕНТ СОЦИАЛЬНОЙ
ЗАЩИТЫ, ОПЕКИ И ПОПЕЧИТЕЛЬСТВА,
ТРУДА И ЗАНЯТОСТИ
ОРЛОВСКОЙ ОБЛАСТИ

ул. Лескова, д. 22, г. Орел, 302040
телефон 76-16-50, факс 76-19-08
e-mail: dm@region57.ru

№ 08.09.2019-
13-08 от 08.09.2019

Председателю Орловского
регионального отделения
Всероссийской организации
родителей детей-инвалидов
и инвалидов старше 18 лет
с ментальными и иными
нарушениями (ВОРДИ)

Черенковой С. И.

vordi.orel@gmail.com

Уважаемая Светлана Николаевна!

В соответствии с Вашими обращениями от 2 августа 2019 года № 01-08, 6 августа 2019 года № 02-08, поступившими в адрес Губернатора и Председателя Правительства Орловской области Клычков А. Е., сообщаем следующее.

По результатам рассмотрения предложений Орловского регионального отделения Всероссийской организации родителей детей-инвалидов и инвалидов старше 18 лет с ментальными и иными нарушениями (ВОРДИ) по вопросам организации эффективной системы помощи детям-инвалидам и инвалидам старше 18 лет сформирован план взаимодействия органов исполнительной государственной власти специальной компетенции Орловской области и Орловского регионального отделения Всероссийской организации родителей детей-инвалидов и инвалидов старше 18 лет с ментальными и иными нарушениями (ВОРДИ).

По вопросу предоставления помещения на территории г. Орла сообщаем, что согласно информации администрации города Орла свободные нежилые помещения площадью 150 кв. метров на территории города Орла отсутствуют.

В случае освобождения помещения, занимаемого столовой по адресу: г. Орел, ул. Лескова, д. 22, Департамент социальной защиты населения и попечительства, труда и занятости Орловской области готов рассмотреть возможность предоставления данного помещения Орловскому региональному отделению Всероссийской организации родителей детей-инвалидов и инвалидов старше 18 лет с ментальными и иными нарушениями (ВОРДИ) с целью создания социальной семейно-опекающего кластера.

Приложение: на 3 л., в 1 экз.

Член Правительства Орловской области –
руководитель Департамента

Валентина Ирина Николаевна
8 (4862) 42-37-38

И. А. Гаврилина

ВОРДИ: Паллиатив



- Формирование реестра паллиативных детей;
- Формирование алгоритма действий для получения статуса паллиативного ребенка
- Обозначение проблемы оказания паллиативной помощи детям губернатору Орловской области, формирование плана мероприятий и поручений;
- Содействие в обеспечении детей медицинским оборудованием и расходными материалами;
- Участие в принятии решения об открытии паллиативного отделения на базе НКМЦ им.З.И. Круглой, содействие в открытии детского центра паллиативной помощи;
- Содействие в принятии межведомственного регламента;
- Содействие в обеспечении детей-сирот с паллиативным статусом необходимым оборудованием и лекарственными препаратами.

ВОРДИ: Сопровождение 18+



При содействии РО ВОРДИ Орловской области открыто Отделение социальной реабилитации инвалидов с детства в г.Ливны. Оказывается поддержка в решении проблемных вопросов Отделению социальной реабилитации молодых инвалидов в г.Орел.

Ведется работа по реализации в регионе технологии сопровождаемого проживания и сопровождаемой трудовой занятости. К решению вопроса привлекаются профильные ведомства и НКО. Прорабатываются партнерские проекты.

Молодые инвалиды с ментальными нарушениями впервые в 2021 году приняли участие в региональном этапе чемпионата «Абилимпикс».

ВОРДИ:ФСС, МСЭ,ТСП



- Участие в ежеквартальных заседаниях общественного совета МСЭ. Решение острых вопросов в рамках рабочей группы;
- Партнерство с МСЭ для налаживания межведомственного взаимодействия по вопросам реабилитации/абилитации, ранней помощи, системы поддержки детей с множественными нарушениями развития, оказания паллиативной помощи детям;
- Формирование рабочих отношений, поддержка со стороны ФСС в острых вопросах;
- Участие на приемках ТСП;
- Решение вопроса обеспечения детской ортопедической обувью, совместный контроль реализации контракта. Повышение суммы компенсации в следующем контракте.
- Информирование родителей по дистанционным формам обслуживания и использованию сертификатов.

ВОРДИ: Диабет

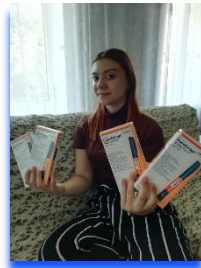

Ведется работа по своевременному обеспечению детей-инвалидов с заболеванием сахарный диабет лекарственными препаратами и расходными материалами. Вопрос стоит на контроле у губернатора Орловской области.

В 2021 году дети были обеспечены инсулином за счет внебюджетных средств по подходящим торговым наименованиям. Оказывается содействие в прохождении ВК с целью назначения инсулина по ТН.

Подано обращение в Департамент здравоохранения Орловской области по обеспечению системами непрерывного мониторинга глюкозы (НМГ). В работе оказывает содействие федеральный куратор ВОРДИ по направлению «Диабет».

Проекты РО ВОРДИ



В 2020 году Орловская область вошла в число первых пяти регионов России, в которых реализуется проект «Формирование системы социального сопровождения и помощи семьям, воспитывающим с детей-инвалидов и взрослых с ментальной инвалидностью, нуждающихся в представительстве своих интересов», реализуемый при поддержке Министерства труда РФ.

ВОРДИ: СЕМЕЙНАЯ ПРИЕМНАЯ

За 2020г. в Семейную приемную ВОРДИ Орловской области за помощью обратилась 251 семья. Из них 35 семей были оформлены на сопровождение.

За 2021г. в Семейную приемную ВОРДИ Орловской области за помощью обратилось 413 семьи. Из них 53 семьи были оформлены на сопровождение.

Количество консультаций по направлениям 2021г. :

- Содействие в получении услуг здравоохранения и паллиативной помощи, в т.ч. лекарственных препаратов и мед. изделий - 165
- Содействие в получении услуг ФСС, МСЭ, ТСР - 23
- Содействие в получении услуг образования - 13
- Содействие в предоставлении социально-психологических консультаций – 45
- Содействие в предоставлении гуманитарной и материальной помощи – 227
- Содействие в получении услуг в области культуры и досуга - 26
- Содействие в получении юридических услуг – 1
- Сопровождаемое проживание и сопровождаемая занятость - 3



ВОРДИ: СЕМЕЙНАЯ ПРИЕМНАЯ Орел 2020



Для размещения КП Семейной приемной ВОРДИ в 2020г. Был выделен кабинет в Департаменте социальной защиты, опеки и попечительства. В конце 2020г. РО ВОРДИ Орловской области получило помещение в безвозмездное пользование площадью 130 кв.м. В течение 6 месяцев был сделан ремонт при содействии Губернатора Орловской области и благотворителей.

ВОРДИ: СЕМЕЙНАЯ ПРИЕМНАЯ Орел 2021

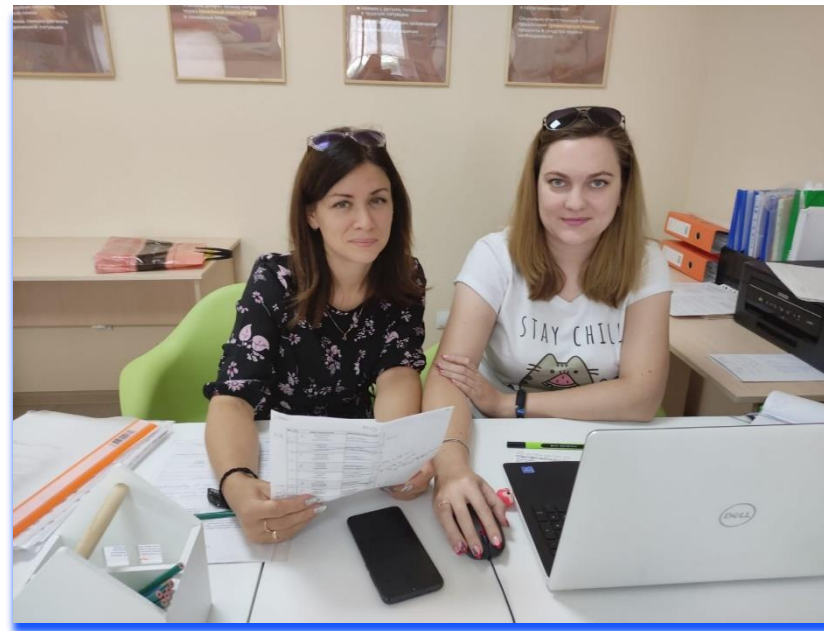
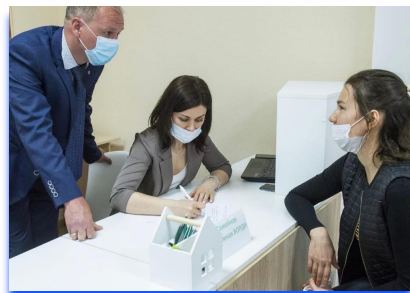

ВОРДИ: СЕМЕЙНАЯ ПРИЕМНАЯ Ливны 2021

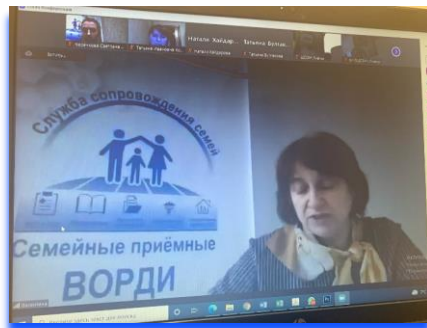

В 2021г. удалось открыть второй консультационный пункт Семейной приемной ВОРДИ Орловской области в г.Ливны благодаря региональной субсидии и предоставлению в безвозмездное пользование помещения.

За помощью обратились 43 семьи, 7 из которых оформлены на социальное сопровождение.

карта развития

СЕМЕЙНЫХ ПРИЕМНЫХ ВОРДИ



2020

2021

2022

2023

Открытие первого КП семейной приемной ВОРДИ в г.Орел. Налаживание работы на территории области

Открытие второго КП семейной приемной ВОРДИ в г.Ливны. Расширение площади КП в г.Орел

Открытие КП семейной приемной ВОРДИ в г. Мценск и г. Болхов

Открытие мобильных КП в других городах Орловской области

Проекты РО ВОРДИ Орловской области

Добрые встречи в Семейной приемной ВОРДИ



В 2021г. благодаря поддержке Фонда президентских грантов стартовал проект «Добрые встречи» при семейной приемной ВОРДИ, который создан для объединения родителей "особых" детей, преодоления психологической изоляции, оказания поддержки в воспитании и развитии детей-инвалидов, консультативно-правовой помощи и создания условий для полноценной жизни таких семей. Данный проект объединяет детей по интересам, способствует их социализации.

Работа в проекте организована в 2-х направлениях - вовлечение детей-инвалидов в досуговую деятельность (для развития навыков общения посредством игровой деятельности и участия в мероприятиях) и просвещение родителей. Для родителей открыт клуб «Добрые встречи», а для ребят еженедельный кружок «В гостях у Егорки».

ВОРДИ: В гостях у Егорки



ВОРДИ: Добрые встречи



Открыт родительский клуб "Добрые встречи", проводятся мастер-классы, родительский лекторий, консультации специалистов в коворкинг-площадке, практические занятия и душевные беседы

ВОРДИ: Беседы с психологом



Сегодня

Здравствуйте!Хочу выразить огромную благодарность,за семинар с Ольгой Черненко!давно не было столько позита,столько классных изменений,столько улыбок!спасибо огромное!от лица принявших участие, очень просим сделать подобные встречи регулярные

21:01



ВОРДИ: Досуг и мероприятия



ВОРДИ: Гуманитарная и материальная помощь



ВОРДИ: Фотосессии как терапия «ОСЕНЬ»



ВОРДИ: Фотосессии как терапия «ЗИМА»



ВОРДИ: НОВЫЙ ГОД и РОЖДЕСТВО

Ежегодные праздничные мероприятия и подарки для детей-инвалидов и молодых инвалидов



Источники финансирования РО

ОБЪЕДИНЕНИЕ
РЕСУРСОВ

- 1 Фонд президентских грантов
- 2 Региональные субсидии
- 3 Карта ВОРДИ
- 4 Партнерские проекты
- 5 Благотворители
- 6 Членские взносы

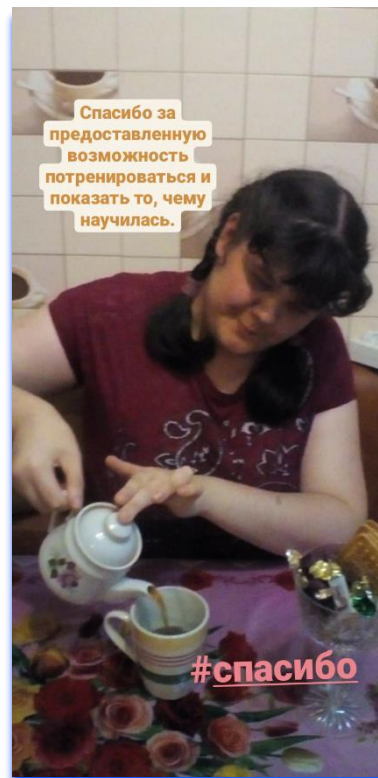

Меняем мир вместе!



«Ничего для нас – без нас»
«Nothing about us without us»

Контакты:

адрес: г. Орел, ул. Лескова, д. 22

сайт : <http://orel.vordi.org/>, e - mail: vordi.orel@gmail.com

тел.: 8 (920) 080 03 30, 8 (915) 330 90 13